НГПУ в СМИ

Автор: Алина Кириенко

Осенью и в начале зимы, в связи с профилактикой распространения коронавирусной инфекции, большинство образовательных, научных и культурных мероприятий региона проходили в дистанционном формате. Тем не менее, сотрудники и студенты НГПУ не раз становились героями публикаций городских, региональных и федеральных СМИ. Ниже приведены выдержки из информационных материалов СМИ о нашем вузе. С полными версиями можно ознакомиться на сайте пресс-центра НГПУ (press.nspu.ru).

ВОЛОНТЕРЫ НГПУ БУДУТ КУРИРОВАТЬ ИНОСТРАННЫХ СТУДЕНТОВ

Вопросы адаптации иностранных студентов в образовательной среде обсудили на заседании Ученого совета НГПУ. Проректор по воспитательной и социальной работе Н.Н. Киселёв провел анализ адаптации иностранных студентов к образовательной среде НГПУ, представил реализуемые программы адаптации. По итогам заседания Ученый совет НГПУ постановил сформировать волонтерское объединение по кураторскому сопровождению иностранных студентов для оптимизации процесса их адаптации, усилить работу по вовлечению иностранных студентов к участию в творческой и социальной жизни вуза.

– Сайт Министерства образования Новосибирской области, 9 ноября

СТУДЕНТЫ ПОМОГАЮТ ЖИТЕЛЯМ НОВОСИБИРСКА СПРАВИТЬСЯ СО СТРЕССОМ

В колл-центре по номеру телефона 124 работает бригада старшекурсников факультета психологии: каждого позвонившего они выслушают, поддержат и запишут на прием. Как отмечают сотрудники и студенты ФП НГПУ, большинство позвонивших встревожены не столько своим физическим состоянием, сколько самим фактом болезни и ситуацией неизвестности – а значит, нуждаются в психологической поддержке.

– «Новости ОТС» (ОТС. Новосибирск), 30 ноября

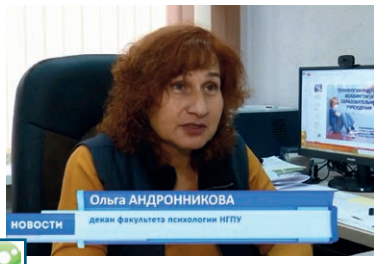

РАЗВИТИЕ ИНКЛЮЗИВНОГО ОБРАЗОВАНИЯ В СОВРЕМЕННЫХ УСЛОВИЯХ

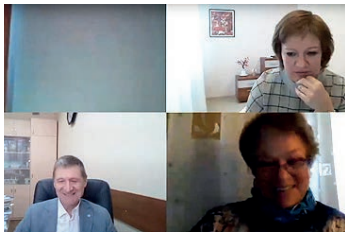

30 октября на базе НГПУ в онлайн-формате прошла VIII Всероссийская с международным участием научная школа «Преемственность в развитии идей инклюзивного образования: взгляд в будущее». В мероприятии участвовали сотрудники Министерства образования НСО; руководители, педагоги и психологи образовательных организаций; студенты и преподаватели НГПУ. Цель школы – анализ научно-практического отечественного и регионального опыта развития инклюзивного образования.

– Интернет-издание «Безформата.ru», 10 ноября

СТУДЕНТЫ НГПУ КОНСУЛЬТИРУЮТ ШКОЛЬНЫХ УЧИТЕЛЕЙ

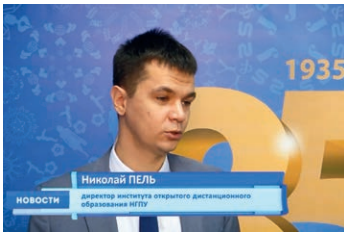

Процесс дистанционного обучения требует от педагогов не только терпения, но и определенных навыков: нужно организовать видеоконференцию, запустить скайп или Zoom, уметь пользоваться гугл-классом и другими сервисами. На помощь пришел НГПУ: сотрудники подготовили открытый онлайн-курс с информацией об актуальных ресурсах для создания обучающего контента и проведения занятий, а студенты консультируют учителей индивидуально.

– «Новости ОТС» (ОТС. Новосибирск), 24 ноября

ГЛАВОЙ БОЛОТНИНСКОГО РАЙОНА СТАЛ ВЫПУСКНИК НГПУ

24 ноября единогласным решением районного Совета депутатов руководителем администрации Болотнинского района был избран Олег Королев. Чиновник окончил Болотнинский педагогический колледж, первое высшее образование получил в НГПУ (1998 год). До назначения на новую должность Олег Валерьевич работал заместителем главы и главой города Болотное, депутатом Совета депутатов Болотнинского района, а затем его председателем.

– «Местное время. Вести Новосибирск» (ГТРК Новосибирск), 25 ноября

КНИГА ДЛЯ ДЕТЕЙ ПРО АКАДЕМГОРОДОК

Издательство «Свиньин и сыновья» выпустило книгу «Академгородок: тропинки в Большую науку». Её автор – журналист и писатель Дарья Бехтенёва, иллюстрировала издание художник Светлана Шендрик. Обе они живут в Городке. Дарья – выпускница журфака НГУ, Светлана окончила художественно-графический факультет НГПУ.

– Рекламно-информационный портал «Навигатор», 31 октября